晶報

定報價格
直接訂購中國境內全年四元〔紀念期內特價三元〕半年二元二角每月四角日本同其餘外國各埠加倍均作大洋計算報費先惠郵費在內郵票加一分館訂購每月六角餘酌加
今日一張零售大洋二分八釐
□內政部登記證中字一五二二號
□中宣部登記證警字一二二六號
第二千四百九十五號
廣告刊例
【特別】報頭兩面及上幅橫條價面議【普通】每格計十五字高十九字寬每期二律洋六元半格起碼如指定地位另加【新聞中縫】每格計三十字高十字寬每期洋八元【封面中縫】分格與新聞中縫同每期洋五元
□中華郵政特准掛號立券按照郵掛包帶寄送之報紙□ □每日發行增刊無字□

□倫敦中國畫展開幕盛典(十)

他一面爲中國藝術之復興、一方面又爲中國幾千年畫史開一新紀元、至於齊白石氏之「葡萄」一幅、則表現作者之特殊風韻與情感、且可同時作圖案觀也、再如黎雄才氏之「珠江」、鮑少遊氏之「雨夜」、吳昌碩氏之「紫藤」、諸聞韻氏之「荷柳」、賀天健氏之「山水」、成家和之「荷花」、任伯年氏之「竹石」、皆屬精妙超凡之作、在我們歐洲藝術中、作者思想之表露、多藉構圖而發揮、觀此次中國畫展一筆之微、均能表現作者心靈、故自有藝術上非常的價值、(完)

□詩壇□

□廢正四日巳壽王吉老八旬以詩因歸遲後承寄自壽南律步韻再祝

奉壽詩超自壽先。養神紓滑木雞全。也陪杯屑偏稱稱。(予於壬申、別號仍生、所以今年又曾一署曰春郎三歲童)不夢熊羆兆識賢。世德承朋稀歷告。(令威歷告叟家有高壽之根)身康此老有根緣。先天稟賦傳奇特。民國無疆民萬年。

太平是郎證言行。(兩什末句、取意顯明 而味深遠、足徵仁壽、)怪莫言詭馬牌驚。友友論文耆宿會。年年啓宴序新更。般憂警示三時害。修坐懃逸八度盈 榣(讀頓)守冰洋椿上古。功充烝餈在心平。 (多祝)

□定慧齋隨筆(一〇五) (今裴山)

隨園詩話中有相逢都道休官去、林下何曾見一人之句、歸之足爲發笑、可見熱心利祿者之多、眞能超然物外、「富貴浮雲」者、洵未易一二覯也、吾人處世、須具獨立不懼之精神、始可有所作爲、夠視富貴如敝屣、始可謂有出息、

宣統元年、愚在蘇路校應畢業考試、清政府特派蘇巡撫陸中甫中丞監考、親自命題 題爲能謀始、而明不見機、可以坐談、而不足以成事說、愚對於此題、頗覺有深厚之意味、遂信筆直書、是塲竟獲首選、殊出意料、愚故欽前輩啓迪青年、蓄意深遠、而對於陸氏知己之感、至今猶耿耿於懷也、

第十一期 航空公路建設獎券

五月三日在上海抽籤開獎 頭獎五十萬元 人人皆有希望 唯一致富良機
既助建設 復得獎金 於國於己 均蒙其益

四明儲蓄會
一日一文錢·三年積一千· 繩鋸木·會斷·水滴石要穿·
本會辦理 活期儲金 長期儲金 分期儲金 定期儲金 教育儲金 婚嫁儲金 養老儲金
辦法穩固利息優厚手續簡便 現在儲蓄以備將來不時之需
總會 寧波路 分會 西門分會 虹口分會 代理處 四明銀行

屯溪下黎陽方燕治堂精製真正
◉白蓮藕粉◉
功能養血生津調中補肺開胃通氣解暑濟熱勞傷吐血服之有益
本堂向在徽邑屯溪精製藕粉垂六十餘年早已遐邇馳名選料道地品質純潔
□代售處 北浙江路利公司□

現代最優美讀物
壽 九一四
內服新藥 根治遺精
外用第一 生肌功效
白濁新藥 止痛止淋
效驗如神 功同注射
上海中法大藥房發行

痔瘡專家
日本醫科大學醫學士 王基安醫師
主治痔瘡肛門諸症無需開刀
專用自製新藥刺入痔核一次至二次七天則脫落淨盡療法迅速痛苦毫無完全負責包醫除根永不再發如不見效醫費奉還(診章函索即寄)
□附設花柳病治療□
診所 北四川路五〇三號武昌路口 電話四三一〇六號
診察時間 上午九時至一時 下午四時至八時
啓事 鄙人因南京路原有診所地位狹小不敷應用且求醫者日見衆多故自即日起遷至北四川路診所候診

劉丁醫師 最新發明 外用神藥
早洩 再必爲
專補性神經 最堅固精管
一用立時包見奇效
定價每管五元現特價四元寄費加一
上海南京路山西路口中和大廈二一六號電話九〇一六七
本埠經理上海九江路英華街正威藥房
外埠經理杭州太平坊福林室藥局

上海市私立見言國語傳習所
「專門教不會講國語話的中國人說國語話」
學習兩個月畢業·學費六元·
章程備取·函索請付郵一分·
空函恕不覆
所址:海甯路三德里尾弄五十五號

美麗牌
有美皆備 無麗不臻

除根藥 雀斑
劉丁博士所發明會在務本女中會驗成績十足保證全部人所共知今特公開轟動一時效力從此雀斑勢將絕種此藥將斑中色素吸收而除淨絕不留影跡又無痛苦更不損傷皮膚與市上雀斑藥完全不同醫師持此可作專家現每瓶特價七元寄費加一
上海南京路山西路中和大廈二一六號
博士美驅室 電話九〇一六七

久咳易成癆
多咳則傷肺日久易成癆因癆而致命者不可勝數惟查治癆必愈之藥迄今外國醫藥先進尚無發明現祇唐拾義醫師發明之久咳丸經驗數十年服後直接有革咳除痰之力間接有保肺防癆之功故得服會公認爲根本治咳之特效藥患咳諸君一試便知 每瓶一元二角
上海廣西路角 父子大藥廠
世界各埠 均有經售

請採用九一八國貨月月帶
我國婦女解決一個切身問題

月月帶優待券
憑券向上海愛多亞路七百六十號伯庸藥房購買九一八國貨月月帶每盒十八條只收大洋七角
□外埠寄費另加二角

輕便舒適 經濟衞生
吸收力足 不礙步履
所以閨閣名媛 女學生 明星一致歡迎
每盒十八條可用十八次 定價大洋一元
中國濟棉紗布廠製造
總經理處 上海愛多亞路六〇七號 伯庸藥房

晶報 售書部啓事

本報自三月三日十五週年紀念日起特設售書部專售各項新舊小說及雜誌刊物茲將最新書目及售價逐漸披露如後

王正廷近言錄 精裝一元 平裝六角
光宣列傳(計六本) 售洋四元
馮玉祥政治要電彙編 每冊一元
馮玉祥讀春秋左傳劄記 每冊五角
中國民族性之解剖 每冊五角
黃山遊覽指南 每冊八角

環球視察記 潘鼎公輯 高潛子 塞安五記 孟憲章 太史潛子 祝壽文字 先生著 一九三二年 每冊六角 每冊四角
馮玉祥日記 每冊價洋三角 第一冊八角 第二冊七角
馮玉祥軍事要電彙編 第一二三四編 每冊價洋四角
馮玉祥訓令 每冊一元二角

□金梁作 近世人物志目錄 每本售洋一元八角 清宮史略 每冊一元二角
□包天笑作 非小說 一元 黑暗銀燈 八角 琵琶小傳 一元
降城痛語 四角 未來世界 四角 犧牲 二角 碧海情波 二角 □畢倚虹作
黑暗上海 四元 □漱六山房作 九尾龜 七元二角
□李涵秋作 涵秋筆記 一元 雌蝶影 二冊 二角 琵琶怨 四角 雙鴛血 二角 瑤琴夫人 五角 三角
□陳冷血作 俠客談 四角
□張丹斧作 拆白黨 三角
□葉楚傖作 新小說 八角
□沈泊塵作 百美圖 一元二角
□函購加郵費及掛號一角三分□

老牌 越陳越香
明星花露香水
全國高等藥房各大百貨商店均有出售
上海四馬路中西大藥房發行

⊙君欲淋病斷根乎?
淋病既染後、若何完美療法、則鮮有迅速斷根者、因是患侵性病者日益衆多、此種疾病雖無重大痛苦、但能侵入內部、如續發之患、凡炎攝護腺炎淋巴腺炎、尿道口結節炎、血淋、膀胱炎等、大都以淋使所致、此時之痛苦、則非身受者莫能道以字也、醫治淋病、欲求根本斷根、非用短波透熱電療不可、該項電療之殺菌力頗大、然並不損害皮膚、用時劑適無比、可以隔衣療治、不必脫衣解帶、故無論男女病家、均感便利、短波透熱電療、以上海法租界留波路係緯才父子醫院所備置者、最爲有名、各界往診者、皆能在極短時期、完全斷根、每次療費貳元、該院聘有男女醫師、精治花柳各病及一切內外各科、備有各式電療機械、如X光、短波電療機、太陽盤、克羅梅亞等七種、統治各科、無不速效、門診費六角、時間自上午八時起下午七時止、星期照常、電話八二三五七號

日本醫科大學畢業 英政府工部局分署醫官
席時泰醫師
統治內外各科
診所 勞合路席時泰醫院
上午九時至下午三時 星期上午停 電話九〇二五二
分診所 三馬路中法大藥房
下午五時至七時 星期停診 電話九二一〇二

白濁專家 鄒主
此丸專治新久五淋白濁非常靈驗購者堅決認定姚佐頓老牌庶不致誤各埠大藥房及先施永安公司均有出售 上海三馬路大慶里後面姚佐頓大藥房

精神治療
諸君如覺精神不振。身體萎疲。請駕靜安寺路斜橋弄五十二號。一經施術。立能精神舒爽。並備浴室。最合衞生。電汽按摩。有益身心。聘有助手。非常週到。

新式按摩
富有經驗之西洋女子精於按摩術手術高妙並有瑞典法電汽按摩普通及藥水沐浴聘有年輕美麗中西女子助手數名故服務週到請來一試包君滿意
蒲石路三百六十八號一號室

按摩術
茲有西洋年輕美麗女子精於按摩術手術高妙一經施術精神舒爽並備藥水洗浴清潔衞生有益身心請一試之金神父路念二號D字一號房間

程謙律師
事務所狄思威路斯興里 電話六四一〇〇號

貴州路寧波路轉角中國飯店南首
桃花宮浴室按摩院
四月一日起 繼續大減價一月
價目 按摩 沐浴 藥水 擦背 四類祇收一元
本院聘請經驗宏富手術敏捷之摩登女郎數位招待溫柔周到一經施術即覺身心咸暢精神煥發如承各界惠臨不勝歡迎之至

北京按摩浴室
招待 陳梅貞 王月英 陳淼秀 陳美麗 徐村英 張彩珍 王美英
本浴室現已開幕房間清潔有美皆備無麗不臻聘請上等女郎招待週到手術伶俐經驗純熟按摩施術筋骨舒暢精神煥發如承各界惠顧不勝歡迎之至
地址 泥城橋北京路口八百六十八號

德興按摩浴室
⊙春季大減價一月 每位大洋七角半
敝院自開幕以來營業發達茲爲優待顧客起見特聘高等摩女數位均係按摩學校畢業富有經驗手術高妙招待週到如蒙臨敝院保君滿意也
【地址】卡德路愛文義路口洋房七百〇八號

大滬按摩浴室
靜安寺路跑馬廳大光明影戲院西首梅南里三百號 一路電車或二路公共汽車均可直達該站
科學昌明○按摩風行 潔身怡情○有益身心 本院設備○摩登寄情 交通便利○房間敞明 女郎熱水汀○溫暖如春 女郎妙齡○手術維新 經驗宏富○活潑動情 招待週到○安心宜人 直身其中○悅意怡神 欲寫意○舍此莫從 特點多多○限幅難盡 特賜顧○克己歡迎
(特聘)王蘭英 小妹 范秀蓉 盛美 蘇珍 (特招) 本院啓

按摩 蒸氣 扭脚 沐浴 擦背 藥水
六種全套 大減價 減收壹圓
土耳其浴室

海上設備偉大之
新約土耳其浴室
按摩 扭脚 擦背 蒸氣 沐浴 藥水
▲六種全套▼ 減收一元
剪此廣告再打八折
地址靶子路南首一千三百十二號

□夏屋特製芽茶問世
夏屋主人自怡氏、素性嗜茶、培窨癖甚、有心得、友好過飲、無不各沁心脾、或謂我子蓄此佳茗、曷不公諸同好、以期廣被、自怡唯唯、爰將歷藏自製各種佳茗、荷花窨、水仙窨、蘭花窨、梅花窨、社前芽茶、俱屬市間稀有之品、訂值問世、期與癖茶諸君共嘗佳味、並擇於本月八日起、廉價八折、歡迎海內風雅人士、過臨賜教、並將發明所秘製者焉、
自怡印泥 亦同時廉價八折、三禮拜、以酬同好、諸君之雅意、
發行所 惜陰書齋內夏屋同啓
地址 上海北泥城橋北京路瑞康里念號

□芝軒隨紀 七十六 (芝軒)

但事實上 各地有各地情形不同、不可一概而論、不是處處地方 都是寶見寶女、不是個個農夫 都是吃食草根樹皮、不是農村家家 搶殺擄掠、把農村的恐慌 弄滿着悽慘之氣、提起來農村、嚇得鬼也不敢上門、在都市生活、過慣了舒適的日子、憑空空想、以爲農村太苦、就像過十八層地獄、現在只好不便勞觸 過了這個困難時期、看見人家辦有成績、再行設法補救、或「致仕歸農」作老太爺式的享福 富有詩意的作品宣傳 與流離破產農村難民圖畫、個人意見、皆認爲都是絕對不需要、單就個人所看見情況 隨時隨地寫出來 有可樂觀的地方甚多 見仁見智、固不能強他人同我一樣的樂觀、惟我覺得中國事除卻復興農村改善農業以外、再沒有比較更可樂觀的了、

(一)農村中人大都性情忠誠醇厚、從歷史方面觀察、中國國民民族性、比世界各國、都比較爲忠誠篤摯醇厚、以服從國家政府爲天職、處處遵守國家政府法令 從來不敢反抗、縱貧窮困苦 達到極點、都是咬着牙根「不辭辛苦勞怨」、極力的向前掙扎、就是打脫牙齒和血吞的道理、所以有許多大英雄豪傑聖賢仙佛、都是由性情中產生偉大的人格、

□黃山培植桃梅計劃(二) (程管侯擬)

三、培護 桃梅種後、若天時乾燥太甚、則人工灌溉宜勤、必保新芽發枝老根服土、方見生機暢遂、關於梅節、可施輕肥、更閱立冬節 可施重肥、能如是則抽苗有力、長幹亦速、惟蔓草易叢其下、影響發育、不可不注意芟除也、

四、預算 原種桃梅 預算已定三百元、依上所述、是栽種爲一事、培護又爲一事、若偏於栽種、略於培護、則花木憔悴 掩沒豐草間、過問無人、徒增愛花者之憑弔太息而已、如此預算之數 分供栽培管理二項之用、以期栽植既畢、培護有人、剪裁以時、「枝幹自茂」、一載以後、當可小具規模、繼續三年、可以有成矣、

全世界最著名而最美譽

五花牌化粧香品

香水香粉　裝璜美觀　種類繁多　任自擇選

貨美價廉　與衆不同　惠顧仕女　歡迎參觀

各大公司及各大藥房均有出售

舊學新知（丹翁）

舊學問與新知識、各擁一幟者、每苦格格不入、甚至互相水火、此不可解也、在舊學新知、本身固猶若親戚、其偶離間、或糟粕與名詞耳、攻舊學之輩糟粕、非舊學也、矜新知之一名詞、無新知也、忽用號稱、而動辯難、斯誠不知所云也、蓋初無所謂新舊、理趣而已、新知安在、在外人耶、外人之有新知、安見不根本彼之舊學、彼之舊學、又安見絕無糟粕、徒見其自棄糟粕、而我即將並非糟粕者、亦當遂棄之、乃欲于茲發現新知、與外來之新知相應、甚乃僅取一名詞、以極呼籲、藉由其吏、而非另作別用、則亦風影而已、至沈淪于糟粕者、亦當不免授人以口實、於是舊學爲糟粕所累、新知反得以名詞出鋒、再進一解、凡新知之寡、或且累于眞舊學之泯然、而舊學之殘、倘不至累于假新知之痛聲、是又欲看有志此事者之如何商確矣、爲之詠曰、

舊學新知攪一團、神光離合可勝看、大家有譜重翻着、此調何曾久不彈、昔有短視爭區文、區猶未上起糾紛、勸君抓上梯兒讀、所各張皇合是分。

所得稅確是良稅（一記者）

政府以歲計不足一萬萬元、而特別開支尙有不在預算之中者、決定增加稅源、除關鹽印花烟酒、已相當增加整理外、尙擬辦兩種新稅、一種爲遺產稅、一種爲所得稅、遺產稅必須先從產業調查着手、當此租界繁榮內地枯竭之時、苟從事調查、不僅確數不易明瞭、甚至反而有移轉到租界之人、政府因之未敢斷然辦理、查遺產稅本是良稅、各國恆徵百分之四十以上、蓋本人既死、要產何用、若爲傳子傳孫、則一部分足矣、兒子有出息、決不需遺產、何必全部承襲、以其半數報效國家宜也、至所得稅、中央各機關、曾辦所得捐以供黨費之需、但此乃一部份的、不是整個的、現在立法院討論所得稅情形及草案大綱、已散見各報、無待贅述、頃晤某稅則專家、據談、所得稅確是良稅、各國幾視此稅爲政府一部分正供、但是收稅之目的、一方果爲政府收入、一方亦須爲被征者打算、如官吏所得稅之實行、須在官吏保障法實行之後、各種職業所得稅之實行、亦須在職業保障確實以後、蓋一方徵汝之稅、一方須保障汝之飯碗、義務既盡、權利要稱、此對人的部分而言、又業的部分、一面必須有保護企業性質之舉措、然後一面徵以稅、若只管徵稅不管保護、則竭澤而漁矣、諺云得人錢財、與人消災、政府應當與人消災、是分內之事、譬如一隻牛、要擠其牛奶、必須豐其飼料、同時爲牛身體着想、不能專爲要奶上着想、苟存此心理、什麼稅都可行、反之則良稅變爲惡稅、好心反爲人疑也、下年度所得稅事在必行、聞預算每年收入總在一萬萬元以上、但建設需款、軍費浩繁、軍費每年總須五萬萬元上下、當此外貨入口不多、關稅收益減少、故即舉辦一兩種新稅、仍是緩不濟急、而先總理之利用外資政策、吾人仍當時時服膺、不斷相機的進行也、

□東北富源□

關於保甲制度（下）（諦）

因此蘇民廳長余井塘君對張寔摶君說、城區保甲、宜多做積極工作、不做消極工作、這話是對的、但試問余廳長、那一種是保甲的積極工作呢、中國人民、向無自治程度、政府亦不加以培植、尤其像蘇州人的怕事、東家不問西家的事、聽說到聯保切結、他們就駭着、不要鄰家出了事、便拖累了自己、至於其他積極工作呢、地方上也已有人辦咧、然則照你說、難道人民不認識保甲、就不要辦了嗎、況且你自己說、在原則上、又是贊成保甲制度的、我說辦是要辦的、要變通一下子、第一、我以爲不要再用保甲等名詞、因爲這個名詞已經用壞了、前清時代、地保地甲、都是極下賤的人充當的、別人家偷去了東西、官來踏勘、不問情由、就把地保地甲抓來打一頓屁股、現在人民還不離此印象、以爲這是一個公役、我以爲要辦還是從自治的名詞上如閭長鄰長等名目較好、第二、不要嚇怕了他們、如聯保切結之類、一人犯罪、十家同坐、本來說不大過去、人民出了錢、要地方上辦警察何用呢、至於積極方面、如余廳長所說的、那未如街衛整潔、公共衛生、守望相助、人民自然高興了、不過我的話未免偏於城區、若在鄉區、余廳長說保甲初步、即爲剿匪、但是匪從何來、辦保甲即能減匪嗎、何以江浙兩省沿太湖一城、無日不聞盜劫、燒奶頭焚下體、敲扑綁架、無惡不作、果然因保甲而破了多少案子呢、

銀潮中之鎮靜劑（倪）

美國繼續提高銀價、使表面已趨平靜之銀潮、復起波瀾、首當其衝者、仍爲我國、蓋前次我受美政府銀政策影響、國內鉅額白銀、滾滾流出、工商業均受極大打擊、財部急設外匯平市委員會、徵銀出口稅、市面始漸趨安定、施肇基公使在美亦積極抨擊美之購銀政策、政府方電施氏設法緩和、乃霹靂一聲、變本加厲、紐約且盛傳尙須大批購銀、本埠連日亦傳某銀行裝出五百萬元、又某銀行私運百五十萬元、風聲鶴唳、人心皇皇、通貨膨漲及不免換紙幣諸謠、迭經孔祥熙宋子文兩氏絕口否認、于今市場中猶有引爲談助者、孔氏在滬正與專家會商具體應付方法、惟茲事體大、不得不出於特別愼重、目下當在鎮靜應付、審着觀變中、某銀行家言、在政府未有確定辦法前、深望各界勿自驚擾、致亂步驟云、

黃郛山居近狀（神癸）

黃膺白先生以遷地療養、蟄居莫干山、瞬經逾月、或疑其性耽安逸、既未入京就內長之職、更未赴平觀政會之事、不知黃之山居、雖係養疴、固一日未忘國政、一日未廢治事也、據訪黃者談、北平政會及南京內政部、每日皆有函電報告政情、黃立即披答、故案無留牘、事無廢弛、且黃求知之慾、勝於常人、無論寢饋之餘、午睡之際、猶讀書手不釋卷、更喜與倘學之士往還、藉獲新知而資研討、或有勸其節勞者、黃謂智識不豐、何能致用、當此世變之秋、波譎雲詭、吾以一身爲應付、苟無學識爲根基、又何能措置籌畫乎、日讀書求知、余之夙好、不能以居官而廢之也、故黃之案間、每堆置中東圖書如小邱、或與縱談古今中外學術宗教藝事者、無不精絕也、

冠蓋京華（天笑）【八二九】

□廿六□　結婚

綦士想：「小學校裏有個學校園，的確是使兒童們感到興味的，聽了龍官的話，便可以知道了。」伊看着龍官很活潑的樣子，心中有說不出的愉快之狀，因笑着說道：

「等到你種的石榴樹上結了石榴，只怕你已不在這個小學校裏，早已進了中學了。」

龍官聽了這話，便回轉頭來道：

「眞的！我至多再有兩年，不是就要進中學了嗎？」

那時他臉上微有失望之色。金小姐把他摟抱了一下。說道：

「癡孩子！自己種的 何必一定要自己享受。豈不聞古話說的，『前人種樹，後人收成』嗎？我們現在吃的果子，又何嘗是我們自己種的，連什麼人種的，我們也不知道呢。你種的石榴樹，將來結了石榴，也自有人吃。你那時漸漸的長大了，這學校裏另有一班小弟弟小妹妹來，當小學生，他們來吃了石榴，自然要想起是那一位大哥哥種了給我們吃了呢。」

龍官聽了這話，十分感動，用手鉤了金小姐的頸頸，嚷道：

「好好！我願意給小弟弟小妹妹吃，我願意給他們吃。」

太平洋試佈航空網（下）（桐葉）

美國國會、特於上月二十六日、通過美金九萬萬元之國庫郵儲供法案、並准由此案款中、提撥二百萬圓、充作中美航空線設備之用、英國南洋屬地對於航空路線亦有規劃與上述中美空路呼成一起、例如新加坡巴尼阿 Borneo 香港之間、聞將開闢航空大站六處、卽巴尼阿之谷城、Kuching 米十魯、Bintulu 米里 Miri 薩拉伐克 Sarawak、極司而唐 Jesselton 及北巴尼阿之古達脫 Kudat 是也、而日本方面、傳來消息、英領海洋洲航空線、正在擴展、期與中美航線連接、此可證英美兩國、正在南北太平洋網布其空航路線、實達其兩國空防合作之企圖、是無怪日本爪哇僑民、請願其政府展長台灣航線、以保其南洋生命線、而日國會中、議論航空對策及積極經營其代管島之航空事業焉、蓋平時商路民用之航空、戰時卽爲攻擊防禦之空軍、而人之設計、十年百年、布置井然、以底於成、回顧我國近年航空事業進步甚速、然大權操之歐亞、中國兩公司、其組織內容、若一加研究、未嘗非太平洋航空網之連環、願政府善爲利用、勿徒爲人利用斯可、

絞盤牌香烟

交際必備

琳琅一瞥記（續）【迦公】

參加倫敦中藝展覽之預會、樓上臨窗所陳東坡海岳山谷子昂等書法册頁、的是環寶、米字素挺拔剛健、而字不盈寸者、則纏墨謹嚴、元代成吉思汗之象、與昔刊諸國粹學報者、有肥瘦之別、此爲當日宮庭中物、自較眞也、因憶在南京古物陳列所見明太祖容、廣額豐顴、與方頤長喙之狀迥異、殆無攝景機、唯憑筆底點染、雖嘗誇類上添毫之妙、究覺依稀徵似、供崇拜英雄者企仰而已、玉器櫥中、附有極小册頁兩具、皆楷書、以不能展閱、末知首尾題識、册僅方廣寸許、每葉三行、行四字、吳稚暉先生故宮筆記、謂皇帝會耍、信然、但尙有山水册、殆已失之盜寶案中耳、一五七號濟赫弈之晴嵐晚翠圖、按赫奕書徵錄又有黑頤、號濟士、山水宗元人、官大司空、似與黑壽同爲滿人、壽稱滿洲高士者、以其姓名少生、故記之、焦秉貞宮畫頗多、而此會無之也、

壽縣新出土之俎、按說文牛肉在且之義、恐古代係以兩俎共舁一肉、未知當不、

□□□

陳炯明歸骨紫薇山（柳巾）

當年雄據百粵之海陸豐系軍人領袖陳炯明、昨年病死香港、其遺櫬暫厝港之東華義莊、陳有兩男五女、有在歐留學者、有在日留學者、故卜葬之期初未定、以待其兒女之歸也、陳粵之惠州人、惠之屬縣有海豐陸豐兩縣、多陸海軍籍、遂有海陸豐系之稱、近聞陳之親族在惠州西湖紫薇山麓、擇地爲陳安葬、期定本月三日、一切籌備、由陳之從兄承寬暨其戚友林曉東担任、其遺櫬故於二日由港運至廣九路、經樟木頭鎮、換長途汽車運惠、綜計僅四小時、送者頗衆、樟惠公路一帶風景甚佳、道亦平坦、惠之西湖、卽「蘇軾所云屢爲西湖之長處、蓋與潁之西湖、同競虎林秀色者也、

錦片前程（恨水）【七八六】

第三十三回　倒目看故交愛隨人去　處心受重惠笑入門來

寶森在換了錢之後、正掉轉身來、這可巧極了、恰是看到正芳由對面公寓裏出來、立刻將身子一閃、閃到玻璃門後去、在她後面、祝長青是笑嘻嘻的跟着、寶森心裏可在那裏罵着、你在我那裏趕忙的起床、說是要上課去、上課的人、怎麼會跑到這種地方來呢、這樣看起來、她是無處不撒謊、正這樣的想着、她們可就到了這邊屋檐下、並排走過去、

鼻文小圭（丹翁）

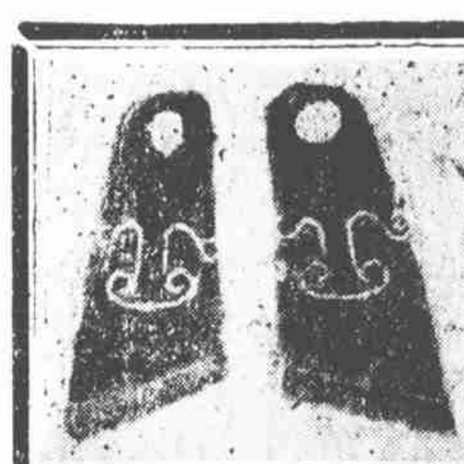

（鐵面）

此小玉圭、兩面皆雕一鼻、究何意耶、當代小學家、有能通其訓詁者否、

□皖北霍邱縣本城第一區公所、禁賭認眞、前數日、拿獲南關外天主堂附近賭徒王二一名、無錢受罰、區長沈吟半響曰、既不受罰、應照老婆偸人犯罪條例處分、當製就綠帽一頂戴其頭上、並派區丁押遊街市、事屬創舉、一時觀者如堵、

□有無感觸□

水煙袋上之感想（一）（吐納）

近數十年來、紙烟雖亦盛行於日本、而日本男女、仍喜吸其舊有之短烟管、管長五寸弱、銅製、或扁或圓、彩飾花樣不同、彷彿我國之旱烟管也、日人御和服、跽席上倚火缽、手此類管而吞吐之、敲灰缽內、以爲特有興味、婦女尤以此爲美、較之口銜烟卷、雅雋多矣、我國水烟袋、攜帶雖覺不便、往日吸烟者出必盛之以囊、縣於輿後、入室則侍者持之隨行、士大夫高呼曰來、則每索水烟袋也、閨閣中流行尤廣、至今男子已多代以紙烟、南方婦女猶多嗜此、而旱烟管在南北鄉村中、則亦盛行不廢、惟旅客及新進少年、漸不近水旱兩烟袋、僅知吸紙烟而已、說者以爲旱烟袋攜取較便、一時不至淘汰、水烟袋體既累贅、所裝之米泔水、傾出味臭、又有紙捻輔助、甚至今之婢僕、已不善每晨擦洗烟管、故除有特好者外、都會舟車內亦鮮見手捧水烟袋之人、而顧巨六橐古紅兩公之水烟袋、紛傳京滬間、有由來也、

時事唸（天倪）

兒名漸覺泯私生。門戰於兗且僕英。一令乍頒人道苦。祇虞纖手毒初嬰。

近聞蘇俄令催私生子之父補繳贍養費、違則處罰或扣薪、說者謂係取締私生之意、不知子既私生、其父自親之有別、此育嬰堂所以立於善政之列、蓋所以尊重人道、維護廉恥、猶其次也、今若此、則當私生之際、難保不施毒手、以免後災、故我謂俄之此令殊違人道矣、

淒怨聲中話價增。頻煩計直更淒陵。交通元不同宅業。如此生涯恐未勝。

上海電話公司之加價、中外各界既紛起反對、而市商會主席俞佐庭君尤主正論、該公司能獲盈餘、已足達其經營之目的、乃於此不景氣時、陡增市民之擔負、商鋪且有論欠付値之舉、誠予人以觖望也、

新札樸【飲光】

□伎院乞食之第一人　韓熙載乞食歌姬院、至今引爲美談、說部述祝枝山等選事、未嘗無之、而皆藉口於韓公也、然乞食不自韓始、唐裴休留心釋氏、精於禪律、得達摩頓門、常被毳衲、於歌伎院持鉢乞食、自言不爲俗情所染、且願世世爲國王、弘護佛法、後于闐王生子、手文有裴休二字、按休在中華爲相、生西域爲王、固有道士也、乃丐幻勾欄、究屬何義、豈觀音大士現身度人之意乎、姚之熙載、取選高矣、然熙載之乞食、實本之休、非創舉也、

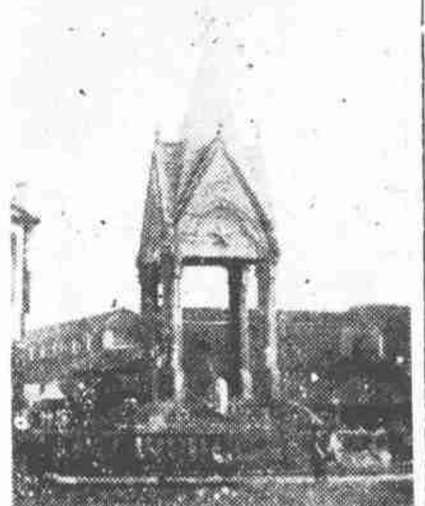

□漳州城東之圓圈亭「澤生寄」

□金城戲院近映之「重歸」有聲巨片、述三個遭遇不同之女子、曲節離奇、悽豔動人、寓有規勸女子懲自奮發之意、劇旨尤稱純正不凡、往觀者亦甚稱揚云、

□翠玉坊洵美老八、年華雙十、姑蘇產、工青衣、解文字、近肄業於藝術堂女學、（身健）

書寓降作女招待（身健）

不景氣之潮流瀰漫世界、滬上號稱金融中心、亦被波及、北里花事、因之闌珊不堪、走馬王孫、裹足不前、各妓院皆有門庭冷落車馬稀之慨、故略具慧心者、咸擇人而事、惟掙扎以求生活、甚至不能撐持門面別圖他就者所在多有、昨偶遊天韻樓坤劇場、於翠雌粥粥中、見蘇三老七竟亦列入女招待、七爲吳產、事母至孝、五年前張艷幟於福祥里、工青衣、善酬酢、紅極一時、頗爲某銀樓小開沈三所賞識、兩情繾綣、竟舉一雄、肥白可愛、惜沈三愛情不專、從此絕跡、七生性長厚、故亦未發生糾紛、自此遠走汕廈、流浪年餘、復回滬濱、重張幟於汕頭路、以玉堂春應徵、然門庭終非昔比、去歲復懸幟爲蘇三、滿欲招攬舊時賓客、然以市面如此、反致虧累、且負担日重、卒由人介紹入天韻樓充女侍者、降格以求、藉以應酬面面俱到、故生涯尙稱不惡、此無主之落花、不知將伊於胡底也、

□洵美老八□

興何濃（三一九）

宜昌鄭書麟君鑒、來書敬悉、貴友郭君實之之詩甚佳、其『題贈友人郭君』者一首、當附錄于此信之末、以公同好、英詩作法、首在多讀前人著作、次在辨音、此鄭君已知之、教本之最簡易者、有『詩歌作法』（Verse Making）一種、弟前有之、現已遺失、故不知何人所作、他日査得當再奉告、此覆卽請大安　弟九一三啓

附錄郭君詩

『今宵邂逅相逢、興何濃、且盡月明杯酒此樓中、語未半、席先散、意無窮、來日聯車西去我船東、』